동북아 중심도시 창원

창원시지속가능발전협의회
Changwon City Council for Sustainable Development

기업경제분과위원회
2024년 제2차 회의자료

2024. 8. 27.(화) 16:00
창원시지속가능발전협의회 회의실

창원시 성산구 창원대로 520 창원복합문화센터 2층
전화: 055-265-1213 이메일: greencw21@daum.net http://greencw21.or.kr

창원시지속가능발전협의회
2024년 제2차 기업경제분과위원회

회 의 순 서

1. 성원보고	사무국장
2. 참석위원 인사	다 같 이
3. 전차회의록 보고	사무국장
4. 안건토의	위 원 장
1) 도시생물다양성 서식처 보전을 통한 ESG 활동 2) ESG 기업 사례 탐방 및 창원재활용종합단지 견학	
5. 광 고	사무국장
1) 국제라이온스협회와 함께하는 제1회 환경문화제 2) 창원시지속가능발전협의회 위원 역량강화 워크숍	
6. 폐 회	위 원 장

제7기 기업경제분과위원회 위원 명단

(위촉기간: 2023. 2. 1. ~ 2025. 1. 31.)

연번	성 명	소속 및 직위	비고
1	문 미 경	경상남도인재평생교육진흥원 경영기획실장	위원장
2	이 대 학	해성디에스㈜ 인프라팀장	간 사
3	김 기 범	BNK경남은행 창원시청지점 지점장	
4	김 순 애	마산여성경제인협의회 회장	
5	김 영 남	㈜무학 상무	
6	김 용 진	한국전기공사협회 경남도회 회장	
7	김 현 경	(사)소비자교육중앙회 경상남도지부 창원시 창원지회장	
8	도 병 윤	한화에어로스페이스㈜ 창원3사업장 환경안전팀 부장	
9	박 봉 원	경남환경기술인협회 사무국장	
10	박 상 욱	현대위아㈜ 안전환경팀 팀장	
11	박 정 원	NH농협은행 창원시청지점 지점장	
12	서 영 호	아트창기획 대표	
13	이 경 호	두산에너빌리티㈜ 대외협력팀 상무	
14	이 기 수	세창기공 대표이사	
15	이 정 화	경남과학사랑어머니회 회장	
16	이 흥 진	창원시시장상인연합회 회장	
17	최 동 영	DY테크 대표	
18	최 희 규	창원대학교 메카융합공학과 교수	

※위원 명단은 가나다순입니다.

성원보고 및 개회선언

□ 총원 18명 중 ___명이 참석하시어 의사정족수가 되었으므로 분과위원회 개최합니다.

창원시지속가능발전협의회 운영세칙

제13조 (위원회 회의)

1. 각 위원회 회의는 각 위원회 위원 3분의 1 이상의 출석으로 개의하고, 출석위원 과반수의 찬성으로 의결한다.

참석위원 인사

전차회의록 보고

□ 회의개요

○ 일 시 : 2024. 3. 8.(금) 10:00
○ 장 소 : 경남사회적경제혁신타운 콘퍼런스룸(5층)
○ 참 석 : 총 18명의 위원 중 9명 참석
○ 참 관 : 창원시 환경정책과 환경교육팀 김정화 팀장, 이혜경 주무관
○ 사무국 : 김연옥 사무국장, 성지수 팀장

연번	성 명	소속 및 직위	참석
1	문 미 경	창원대학교 LINC3.0사업단 공유협업센터 산학협력중점교수	○
2	이 대 학	해성디에스㈜ 안전환경팀 팀장	○
3	김 기 범	BNK경남은행 창원시청지점 지점장	
4	김 순 애	마산여성경제인협의회 회장	○
5	김 영 남	㈜무학 상무	○
6	김 용 진	한국전기공사협회 경남도회 회장	
7	김 현 경	(사)소비자교육중앙회 경상남도지부 창원시 창원지회장	○
8	도 병 윤	한화에어로스페이스㈜ 창원3사업장 환경안전팀 부장	○
9	박 봉 원	경남환경기술인협회 사무국장	
10	박 상 욱	현대위아㈜ 안전환경팀 팀장	
11	박 정 원	NH농협은행 창원시청지점 지점장	
12	서 영 호	아트창기획 대표	○
13	이 경 호	두산에너빌리티㈜ 대외협력팀 상무	
14	이 기 수	세창기공 대표이사	
15	이 정 화	경남과학사랑어머니회 회장	
16	이 흥 진	창원시시장상인연합회 회장	○
17	최 동 영	DY테크 대표	○
18	최 희 규	창원대학교 메카융합공학과 교수	

□ 회의결과

1. 성원보고

❍ 김연옥 사무국장이 총 18명의 위원 중 9명이 참석하여 성원이 충족됨을 보고하다.

2. 참석위원 인사

❍ 문미경 분과위원장이 성원보고를 받아 개회하고, 참석위원들이 상호 인사를 나누다.

3. 안건토의 - 2024년 기업경제분과위원회 사업계획(안) 논의

- 김연옥 사무국장이 ESG경영 재직자교육 지산학 협력사업(안)의 제안 배경에 대해 설명하다. '관내 중소기업의 ESG경영 역량강화를 통한 기업경쟁력 강화'라는 공동목표로 △**창원시(환경정책과 환경교육팀)**에서 ESG 재직자교육이 필요한 기업 수요조사를, △**기업경제분과 소속기업은** 협력사에 교육이 필요한 재직자를 추천, △**창원대학교는** 재직자교육 커리큘럼을 제공하는 지산학 협력 ESG 교육 협력사업안을 설명하다.
- 문미경 분과위원장이 창원시에서 환경교육팀과 환경교육 파트 중에서 기업이나 경제와 관련된 환경교육 꼭지로 ESG 교육을 하고 싶다는 제안을 해주셔서 창원대에서도 ESG를 꼭지로 재직자교육을 만들면 좋겠다는 협의를 하고 이 안에 대해 위원님들과 의견을 나누고 싶다고 하다. 이제는 기업이 선제적으로 ESG경영을 하지 않으면 더 이상 투자를 받지 못하거나 수출에 애로사항이 생기기 때문에 좋은 점수를 잘 받고있는 걸로 알고 있는데, 기업경제분과 소속기업의 협력사들을 추천해 주면 시너지가 날 수 있지 않을까 기대한다고 하다. 창원대에서는 한 기업당 ESG 보고서 작성법 등 4시간(이상) 교육 커리큘럼을 제공할 수 있고, 기업 현장 방문교육도 병행해 운영하면 좋겠다는 생각이 든다고 하다. 제안된 사업이 위원님들이 속하거나 운영하시는 기업에서 실현 가능한지, 장애가 있을지에 대한 의견을 말씀해 달라고 하다.
- 최동영 위원이 DY테크는 유통업 위주라 ESG와 관련해서는 지식을 습득하고, 주변에 전파하는 역할을 하고 있다고 하다.
- 서영호 위원이 유통과 기획 위주의 사업체이다 보니, 직접적인 ESG경영 참여보다는 관련하여 지식을 습득하고, 주변에 전파하는 역할을 하겠다고 하다.
- 이흥진 위원은 시장상인회에서도 ESG경영과 관련하여 쉽고 이해 할 수 있는 사업을 추진하고 있으며, 올해도 추진계획이 있음을 설명하다.
- 도병윤 위원이 경영에 필요한 전반에 대해 다루는 모임인 상생협력 프로그램이 있다고 소개하며, 작년 연말에 모기업이 주관해 협력업체 대상으로 ESG경영 설명회를 개최했다는 내용을 공유하다. ESG경영 재직자교육 사업을 추진한다면 협력업체 담당자에게 수요가 있을지 협조를 구해볼 수 있을 것 같고 괜찮은 사업이라 생각한다고 하다.
- 김영남 위원이 전체적인 개론을 다루는 ESG 교육은 여러 기관에서 많이 받았다고 하며, 실질적 작성법을 교육해주는 건 괜찮다는 생각이 든다고 하다. 작은 회사의 경우 선뜻 시작을 못하는 경우가 있는데 시작할 수 있게 해주는 역할로 도움이 되지 않을까 생각된다고 하다.

❍ 이대학 위원이 올해 외부기관에 의뢰해서 ESG 관련 교재를 만든다고 하다. 오늘이 첫 번째 교육인데 혹시 오픈이 가능한 교육인지 알아보고, 교육자료와 올해의 매달 ESG 관련 업무 진행 상황을 공유한다면 실제로 도움되는 자료일 것이라고 하다.

❍ 문미경 분과위원장이 ESG 재직자교육 과정이 대기업보다는 여력이 부족한 중소기업에 초점이 맞춰져 있기 때문에 협력사 그룹들 소개나 제안을 부탁하고, 기업이 아니더라도 기업경제분과 위원님이 소속한 곳에서 수요가 있으면 그룹핑 해서 교육을 꾸릴 수 있을 것이라고 하다. 분과예산 사용이 가능한 범위 내에서 대상 기업 개수를 20개 내지 30개 확정한 다음 선정을 하는 게 좋지 않을까 제안하다. 환경교육팀 의견은 어떤지 묻다.

❍ 김정화 환경교육팀장이 수요가 30개 기업 정도는 있을 것 같다고 하다.

❍ 이대학 위원이 계획안에 4시간 교육이 집합교육인지, 어떻게 되는 건지 질문하다.

❍ 문미경 위원장이 창원대 재직자교육 공급 시 최소 기준이 4시간 이상을 해야 하는 것이라 답하다. 기업의 사정도 있을 것이기에 몇 시간 정도가 적절할지 고려해서 커리큘럼 계획이 필요할 것 같다고 하다.

❍ 이대학 위원이 창원시에서 교육 수요조사를 할 때 공문 형태로 준다면 좀 더 탄력이 붙지 않을까 제안하다. 모회사가 시키는 것과 창원시에서 정책적으로 하는 것과 받아들이는 입장이 다르지 않겠냐며 좋은 형태의 강제성이라고 생각한다고 하다.

❍ 이혜경 주무관이 공문을 보낼 기업의 범위를 묻다.

❍ 문미경 위원장이 공문을 보낼 기업의 규모를 정해야 할 것 같다고 하다. (중소기업 중에서 매출이 어느 정도 되는지 등) 공식적으로 안내 후, 내부적으로는 기업경제분과에 들어와 있는 기업 위주로 협력업체를 다시 모으는 방식을 취해보자고 하다. 수요조사에 따라서 세부적인 커리큘럼 과정은 따로 의논을 하면 좋을 것 같다고 하다.

4. 기타토의

❍ 김현경 위원이 작년 무학 굿데이뮤지엄 ESG 기업 탐방을 다녀와서 인상이 깊었다고 하며, 가서 배우는 것이 첫 발걸음이라 생각한다고 하다. 올해 소비자교육중앙회 회원들 대상으로 재활용 분리수거 교육과 무학 굿데이뮤지엄 탐방 계획을 하고 있음을 공유하다.

❍ 김영남 위원이 경상남도지속가능발전협의회 회의에서 내년 한국에서 세계 환경의 날 행사가 열리는데 경남에 행사를 유치하려고 준비하고 있다고 들었다.

주제인 플라스틱 오염 종식 관련으로 내년 행사 유치를 위해 올해부터 가시적인 활동과 준비가 필요한데, 기업들이 그룹 미팅을 만들던지 액션을 해주면 어떻겠는지 의견을 물었음을 공유하다.

❍ 김연옥 사무국장이 국제 플라스틱 종식 협약 최종회의가 11월에 부산에서 열릴 예정이며, 2025년 세계 환경의 날 행사 개최국으로 한국이 선정됐고 환경부에서 각 지자체로 어느 도시에서 유치할지 내용이 내려왔다고 부연 설명을 하다. 창원시가 기업도시이니 기업에서 플라스틱 발생을 저감하기 위해 기업경제분과에서 플라스틱 종식 협약을 환영하는 퍼포먼스라던지, 우리 기업에서 어떤 활동을 하겠다는 선언을 해도 좋지 않을까 생각해본다고 하다.

❍ 문미경 몇 년 전 창원시에서 블랙야크와 MOU를 맺어 폐플라스틱을 활용해 만든 손수건, 파우치 등 제품들이 있다고 소개하다. 기업에 방문하면 방문 기념선물을 많이 주시는데, 기념선물로 친환경 소비를 하기 위한 의미를 담아 창원시와 블랙야크가 협업해 만든 제품들을 구매해두고 주는 것도 좋지 않을까 생각한다고 하다.

❍ 이대학 위원이 작년에 블랙야크에서 플라스틱으로 만든 손수건을 받았는데 디자인이 예쁘고, 잘 만들었더라고 하다. 기업 방문 선물용, 홍보용으로는 괜찮을 것 같다고 하다.

❍ 김연옥 사무국장이 창원시 재활용센터에 가면 플라스틱이 어떤 과정을 거쳐 천으로 나오는지 보실 수 있으니 분과 견학을 가셔도 좋을 것 같다고 하다. 의견주신 내용들을 사무국에서 정리해 보겠다고 하다.

5. 폐회

❍ 문미경 위원장이 폐회 선언을 하다.

□ 회의사진

안건1 **도시 생물다양성 서식처 보전을 통한 ESG 활동**

창원시 도시생물다양성 보전을 위한 반딧불이 서식처 정화활동 및 시민 체험교육 협력

□ 목적

○ 기후위기로 인한 도시의 생물다양성의 중요성 인식과 서식처 보전을 활동을 통한 기업의 ESG 환경분야 이행 성과

○ 창원시 민관산학 협력사업의 일환으로 시민참여형 교육 프로그램에 기업 참여 성과

<한국 ESG평가기준원>

47	E-생물다양성의 보전을 강화하기 위한 활동을 이행하였는가?	
	가. 아니오	
	나. 활동 이행	
	다. 정량적 실적 공개	
	생물다양성보전 강화 활동 정보 출처 : NA	
	생물다양성보전 강화 활동 수준 : 없음	

□ 추진 개요

○ 일 시: ‘24. 9. 13.(금) 18:30 ~ 20:30

○ 장 소: 내동천 하류(창원시 의창구 무역로503번길 17)

○ 대 상: 창원시민 100명(개인 및 가족, 강사단)

○ 주 최: 창원시 생물다양성 보전 민관산학 협의회(13개 기관)

○ 주 관: 창원시 지속가능발전협의회

□논의 사항

○

○

< 참고: 반디원정대와 함께하는 시민체험교육 추진 계획 >

개 요

○ 일 시: ‘24. 9. 13.(금) ~ 14.(토) 18:30 ~ 20:30

○ 장 소: 내동천 하류(창원시 의창구 무역로503번길 17)

○ 대 상: 창원시민 100명

○ 모집기간: ‘24. 8. 23.(금) ~ 30.(금), 선착순 접수

○ 접수방법: 온라인 접수(https://forms.gle/Gm2sQSod3ahGxQwo9) 신청서 제출

○ 지원내용: 자원봉사시간 지급, 다과 제공

○ 주최/주관: 창원시, 창원시지속가능발전협의회

세부일정

시간		교육내용	비고
18:30~19:00	30	○ 교육 참여자 OT - 반딧불이 탐사 관련 안전교육 - 조별 강사 배정 및 인사	전체 활동
19:00~19:30	30	○조별 반딧불이 생태교육(이론 및 탐사 기법 등) ○**서식처 보전 정화활동**	조별 이동
19:30~20:30	60	○**반딧불이 관찰 및 체험 활동** ○탐사 활동 결과 공유 및 조별 소감 나누기 ○현장 정리 및 마무리	조별 활동

추진일정

추진일정	내 용	세부내용
8.19(월)~9.8(일)	반딧불이 강사단 교육 준비활동	- 반딧불이 강사단 사전 현장답사 - 반딧불이 개체 및 생태 조사
8.23(금)~8.30(금)	참가신청접수	- 홈페이지 게재 - 구글 폼 접수 - 조사활동 동행 희망 참가자 별도 모집
9.2(월)~9.8(일)	시민들과 함께하는 반디 모니터링	- 시민들과 함께하는 반디 개체수 조사
9.13(금)~9.14.(토)	반딧불이 시민체험교육 진행	- 안전 및 기본 생명 존중 교육 - 이론 및 체험 교육 실시 - 서식처 정화활동

행사장소

그간 반딧불이 조사 현황

- 2017년 퇴촌천, 내동천, 용추계곡, 풍호동, 진해목재체험관등 반딧불이 조사 (K-ECO연구소, 창원시지속가능발전협의회)
- 2018년 내동천 반딧불이 축제 개최(K-ECO연구소, 창원시지속가능발전협의회, 창원마을공동체네트워크)
- 2021년 내동천 반딧불이 조사 (창원시지속가능발전협의회)

조사일정	8. 13.	8. 20.	8. 27.	9. 3.	9. 10.	9. 24.
발견개체수	53	106	151	41	57	9

- 2022년 내동천 반딧불이 조사 (창원시지속가능발전협의회)

조사일정	9. 3.	9. 13.	9. 14.	9. 15.	9. 16.	9. 17.
발견개체수	58	40	119	135	230	144

- 2023년 내동천/퇴촌천 반딧불이 조사 (창원시지속가능발전협의회)

내동천	조사일정	8. 25.	9. 1.	9. 8.	9. 15.	9. 22
	발견개체수	109	14	220	102	102
퇴촌천	조사일정	9. 1.	9. 7.	9. 12.	9. 17.	9. 19.
	발견개체수	13	72	14	13	4

홍보자료

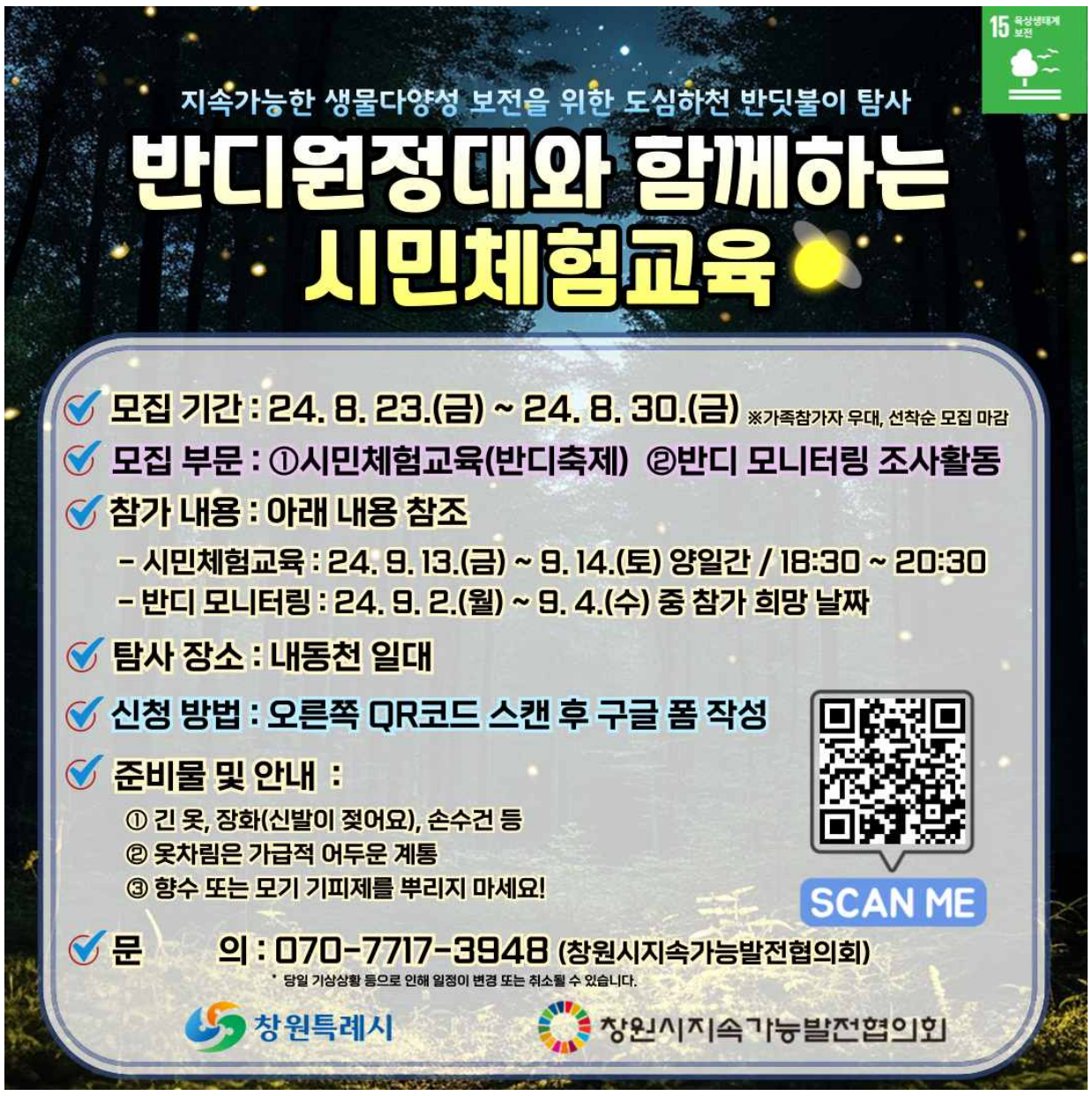
15 육상생태계 보전
지속가능한 생물다양성 보전을 위한 도심하천 반딧불이 탐사
반디원정대와 함께하는
시민체험교육
모집 기간 : 24. 8. 23.(금) ~ 24. 8. 30.(금) ※가족참가자 우대, 선착순 모집 마감
모집 부문 : ①시민체험교육(반디축제) ②반디 모니터링 조사활동
참가 내용 : 아래 내용 참조
- 시민체험교육 : 24. 9. 13.(금) ~ 9. 14.(토) 양일간 / 18:30 ~ 20:30
- 반디 모니터링 : 24. 9. 2.(월) ~ 9. 4.(수) 중 참가 희망 날짜
탐사 장소 : 내동천 일대
신청 방법 : 오른쪽 QR코드 스캔 후 구글 폼 작성
준비물 및 안내 :
① 긴 옷, 장화(신발이 젖어요), 손수건 등
② 옷차림은 가급적 어두운 계통
③ 향수 또는 모기 기피제를 뿌리지 마세요!
SCAN ME
문 의 : 070-7717-3948 (창원시지속가능발전협의회)
* 당일 기상상황 등으로 인해 일정이 변경 또는 취소될 수 있습니다.
창원특례시
창원시지속가능발전협의회

안건2 ESG 기업 사례탐방 + 창원재활용종합단지 견학

□ 개 요

○ (탐방일자) 2024년 9월 중

○ (장　　소) 현대위아, 창원재활용종합단지

○ (인　　원) 20명 이내

○ (참석대상) 협의회 위원

○ (주최/주관) 창원시 / 창원시지속가능발전협의회 기업경제분과위원회

□ 탐방기업 및 창원재활용종합단지 소개

Highlight

현대위아,
환경재단 선정 '올해의 ESG 기업'

현대위아는 환경재단에서 열린 '2023년 대한민국 올해의 ESG 기업 시상식'에서 자유소비재 제조 부문 대상인 '환경부 장관상'을 수상하였습니다. 환경재단은 800개의 국내 상장기업의 ESG 경영 실적을 평가하여 현대위아를 포함한 3개 회사에 대상을 수여하였습니다. 기후변화 대응, 안전경영, 사회공헌 확대 등 ESG 다방면에서 ESG 경영 노력을 인정받았습니다. 현대위아는 앞으로도 대한민국 ESG를 선도하고 모든 임직원이 함께 환경을 보호하고 다양한 이해관계자들과 함께 동반성장할 수 있는 기업이 되도록 노력하겠습니다.

올해의 ESG 기업 수상

현대위아

- 1976년 창립
- 자동차부품, 모빌리티 솔루션, 방위 산업 분야 제품 개발·생산 기업

창원재활용종합단지

- 주요시설: 재활용쓰레기 처리시설, 유리병 처리시설, 음식물쓰레기 처리시설, 스티로폼 감용시설
- 견학가능시간: 10:00~11:00 / 14:00~15:00

광고1 국제라이온스협회와 함께하는 제1회 환경문화제

"기후변화를 멈추는 국제라이온스협회 355C지구" 와 함께하는

『제1회 환경문화제』 개최계획

❍ **국제라이온스는** 지역사회를 기반으로 파트너십을 통해 사회적 책임(CSR)과 지속가능경영(ESG)를 추구

❍ 환경 보호의 중요성을 인식하도록 모두와 함께 홍보 캠페인 봉사를 통해 환경인식 증진 및 실천 확산 효과 창출

❍ **글로벌 주력사업**인 "건강한 지역사회와 지속가능한 세상을 만들기 위한 **환경 보전 봉사"를 통한 UN의 지속가능발전목표(SDGs) 이행**

· 창원시를 비롯한 경상남도는 세계적인 습지환경 뿐만 아니라 다양한 생태계의 서식처로서 환경봉사 활동을 통해 지속가능발전목표의 실천 및 해양 생태계 보전 이행에 동참(SDG 14~15이행 동참)

· 자원을 재활용하고 쓰레기를 줄여 자원 선순환 사회의 동참을 통한 지속 가능한 환경을 보전(SDG12 이행 동참)

1 행사개요

❍**일시/장소: '24. 9. 11(수) 10:00~ / 3.15해양누리공원 일원**

❍**참 가 자: 3,000여명** (※라이온스클럽 104개 2,000여명, 창원시민 1,000여명)

❍**주최/주관: 국제라이온스협회355-C지구**

❍**후 원: 창원특례시, 지속가능발전협의회**

2 행사 프로그램(안)

구분	시간	내용
SDG 실천	10:00~17:00	❍라이온스클럽 및 시민 기부 · 나눔행사 ❍UN SDG(지속가능발전목표) 시민 홍보 및 체험 부스 ❍자원순환 우산 · 자전거 수리방 ❍각종 지역공연 및 버스킹 ❍해양 플라잉보드 쇼 공연
기념식	17:00~17:50	❍내 · 외빈 소개 ❍축사:초청내 · 외빈 (시장님, 국회의원, 총재님 등) ❍영상: 기후변화를 멈추는 기지의 라이온스355-C지구 ❍기념 세레머니 ❍영상: 더 나은 미래를 향한 동행
환경 문화제	17:50~19:00	❍어린이 합창단 공연 ❍팝페라 공연 ❍리얼라이브 퍼포먼스

3 행사 구성 및 내용

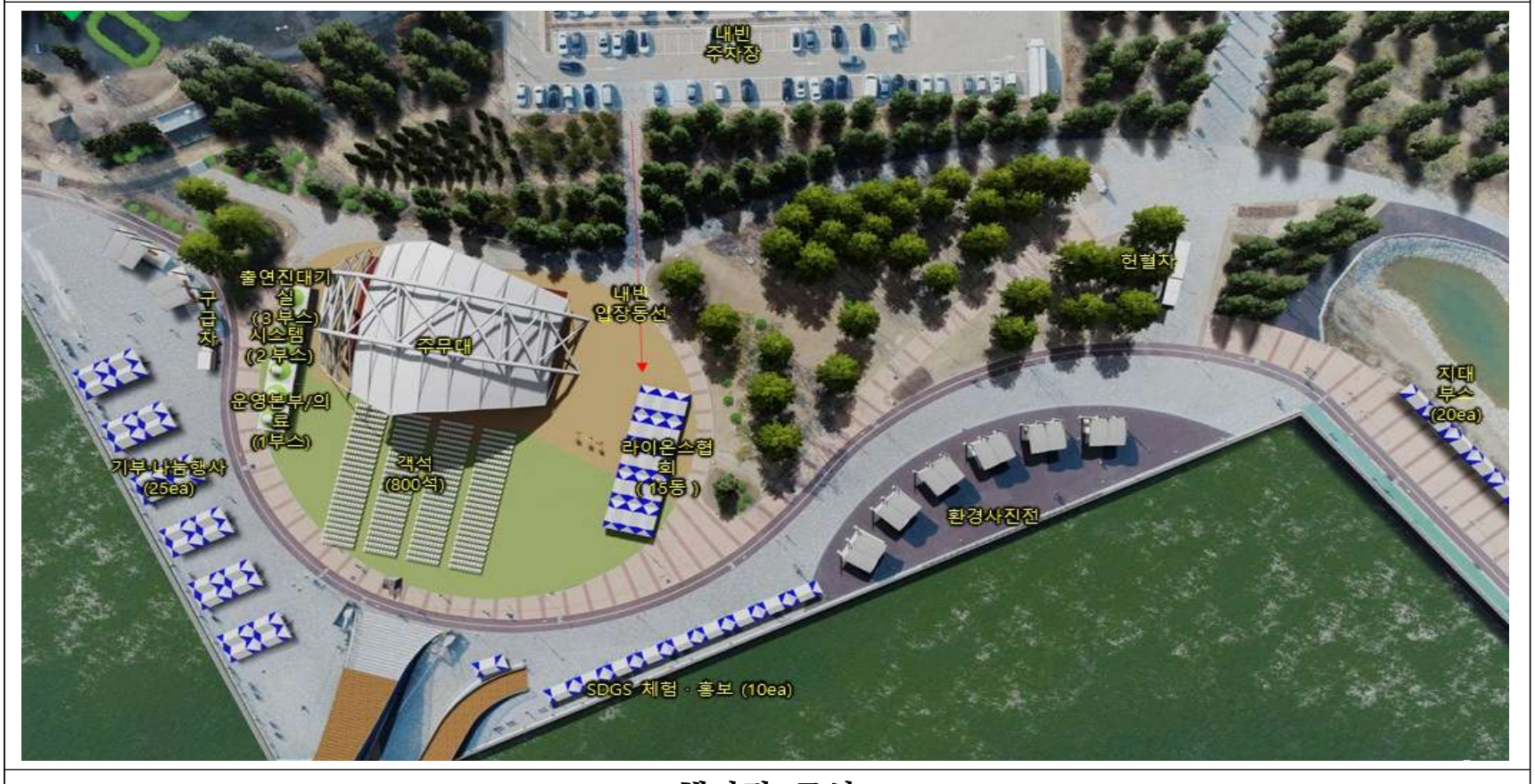

행사장 구성

	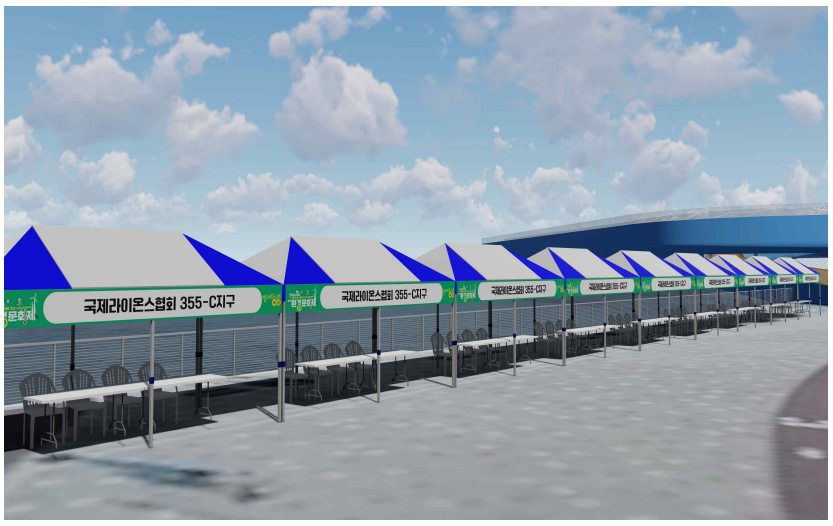
내빈대기실 및 운영부스	100개 라이온스클럽 기부 나눔 부스
환경사진전	해양누리공원해상에서 펼쳐지는 플라이보드 쇼
나눔장터	자원순환-자전거/우산수리
SDG(지속가능발전) 실천 홍보 및 체험 부스	SDG이해를 위한 교육 및 체험 부스

4 세부 프로그램 리플릿

행사장 배치도

1. 국제라이온스협회 355-C지구 "바자회"
2. 구급차
3. 운영본부
4. 국제라이온스협회 355-C지구 내빈석
5. 주무대
6. 환경 캠페인 및 체험
7. 환경사진전
8. 헌혈차
9. 지대 부스

주최·주관 국제라이온스협회 355-C지구
후원 창원특례시 창원시지속가능발전협의회

함께도해

기후변화를 멈추는
국제라이온스협회 355-C지구와 함께 하는
제1회 환경문화제

(공식행사 17:00)
2024년 9월 11일 수요일 10:00
3.15 해양누리공원 무대 및 일원

주최·주관 국제라이온스협회 355-C지구
후원 창원특례시 창원시지속가능발전협의회

행사일정

시 간	프로그램	
10:00 ~	부 대 행 사	라이온스클럽 기부·나눔 행사 / 환경 캠페인 및 체험
13:40 ~ 14:00	플라이보드쇼	플라이보드 쇼 공연
14:00 ~ 16:00	버스킹공연	지역 공연팀 버스킹 공연 / 라이온스클럽 퍼레이드
16:00 ~ 16:40	장 내 정 리	장내정리
16:40 ~ 17:00	플라이보드쇼	플라이보드 쇼 공연 / 장내정리 및 공식행사 안내
17:00 ~ 17:05	V I P 입 장	내·외빈 입장
17:05 ~ 17:06	개 식 고 지	사회자 개식고지
17:06 ~ 17:10	국 민 의 례	국기에 대한 맹세 등
17:10 ~ 17:13	내·외빈소개	참석 내·외빈 소개
17:13 ~ 17:15	선언문낭독	기후위기 대응 선언문 낭독
17:15 ~ 17:20	인 사 말 씀	총재님 인사말씀
17:20 ~ 17:35	축 사	초청외빈 축사
17:35 ~ 17:40	주 제 영 상	기후변화를 멈추는 국제라이온스협회 355-C지구
17:40 ~ 17:45	세 레 머 니	기념 세레머니
17:45 ~ 17:50	주 제 영 상	더 나은 미래를 향한 동행
17:50 ~ 19:00	동행콘서트	어린이합창단공연/팝페라공연/라얼라이브퍼포먼스

프로그램

공연 프로그램

어린이합창단 공연

팝페라 공연

라이브 퍼포먼스

플라이보드 쇼

체험 프로그램

- 자원순환 도시 창원시
  [자전거 간단 점검 및 수리, 고장난 우산 수리]
- 지속가능 창원 안내
  [창원시지속가능발전협의회를 소개합니다]
- 기후위기 극복 시민실천활동
- 마약·범죄로 부터 안전한 도시 만들기
- 궁금해요 UN지속가능발전목표 (SDGs17)
- 알쏭달쏭 분리배출
- 마산대학교 나누미 봉사단 체험부스
  [응급구조, 뷰티케어, 재활의학 체험]

국제라이온스협회 355-C지구

"WE SERVE"
우리는 봉사한다

안녕하세요
국제라이온스협회355-C지구 총재 박찬만L 입니다.
이번 환경문화제는 라이온스8대주력 사업에도
포함 되어 있을 정도로 우리 생활에 아주 밀접한 문제로
부각되어 있습니다.
환경이 무너지면 모든게 무너집니다.
우리의 환경은 우리가 지켜야 됩니다.
그러기 위해서는 환경을 위한 작은 실천이라도 해야됩니다.
여러분들의 환경에 대한 적극적인 관심 꼭 부탁드립니다.

'라이온이란 봉사를 통해 변화를 만드는 사람입니다'

소아암
우리는 소아암으로 고통받는 환아와 그 가족들에게 필요한 도움을 제공합니다

당뇨병
우리는 당뇨병 유병률을 줄이고 당뇨병 환자들의 삶의 질을 개선합니다.

재해 구호
우리는 자연재해로 파괴된 지역사회의 즉각적인 요구를 충족하고 장기적인 지원을 제공하기 위해 조치를 취합니다.

환경
우리는 건강한 지역사회와 지속가능한 세상을 만들기 위해 환경을 보전하는 방법을 찾습니다.

인도주의
우리는 세계의 시급한 문제를 파악하고 도움이 가장 필요한 곳에 인도주의적 지원을 제공합니다.

기아
우리는 기아 완화를 위해 식량안보 및 영양가 있는 음식의 접근성을 높이기 위해 노력합니다.

시력
우리는 예방가능한 실명을 방지하고 시각 장애인의 삶의 질이 향상되도록 돕습니다.

청소년
우리는 청소년들이 긍정적인 의사결정을 내리고, 건강하고 생산적인 삶을 영위하며, 차세대 봉사 지도자가 되도록 지원합니다.

경상남도 창원시 마산합포구 합포로 147, 라이온스회관 3층
홈페이지 www.lions355-c.org Tel 055-241-2849 Fax 055-241-2860

5 기념식 초대장

I N V I T A T I O N
국제라이온스협회355-C지구와 함께하는
제1회 환경문화제
24.9.11.(수) 17:00 3·15해양누리공원
주최·주관 국제라이온스협회 355-C지구
후원 창원특례시 창원시지속가능발전협의회
초 대 의 글
국제라이온스협회는 지역사회를 기반으로
사회적 책임(CSR)과 ESG지속가능경영을 통해
유엔의 지속가능발전목표를 지원하고 동참합니다.
날로 심각해지는 기후변화를 우리의 기지와 환경봉사 실천활동으로
건강한 지역사회와 지속가능한 세상을 만들기 위해
『제1회 시민들과 함께하는 환경문화제』를 개최하고자 하오니
뜻깊은 행사에 함께해 주시기 바랍니다.
대회장 박찬만
(국제라이온스협회 355-C지구 총재)
추진위원장 전영호
(창원시지속가능발전협의회 공동의장)
"제1회 국제라이온스협회 355-C지구와 함께하는 환경문화제"
24. 9. 11. (수) 17시 3.15 해양누리공원 무대 및 일원
• 국민의례
• 내외빈 소개
• 환영사 및 인사말씀
• 축사
• 기념 세레머니
• 동행 콘서트
※ 원활한 행사진행을 위해
참석여부를 9월2일(월)까지
알려주시기 바라며,
당일 16:30분까지 입장 바랍니다.
※ 참석 회신 및 문의
055.265.1213 창원시지속가능발전협의회

광고2 **창원시지속가능발전협의회 위원 워크숍**

『창원시지속가능발전협의회 위원 워크숍』 개최계획

1) 추진배경

○ 100명의 위원들이 참여하고 활동하는 지속가능발전목표에 대한 이해를 통해 의제 발굴을 위한 위원 워크숍

○ 합리성과 상업성을 추구하는 현대문명에 내적인 삶의 질 향상을 통한 각종 사회문제에 대한 성찰과 정책 의제발굴을 위한 토론 워크숍 개최

2) 추진개요

❍ 일시: **24년 10월 29일(화) 07:30~21:00**

❍ 장소: 도산서원선비문화수련원(경북 안동시 도산면 백운로 268-6)

❍ 참가: 35명

❍ 신청: 온라인 및 전화 참석 확인(https://forms.gle/qp7GmMchtvjLXvmk6)

3) 프로그램

시 간		내 용	장 소
07:30~11:00	3:30′	■ 7:30 지속협(창원복합문화센터) → 8:00 창원NC파크 주차장 → 11:00 도산서원 수련원	
11:00~11:30	30′	■ **등록 및 입교식** -국민의례, 임직원 소개 및 입교인사 -주요 수련 내용 설명	2원사강의실
11:30~12:30	60′	■ **강의**-선비정신, 퇴계선생의 삶과 정신 등	2원사강의실
12:30~13:20	50′	■ 중식(도산서원 수련원 식당)	
13:20~13:40	20′	이동(수련원→도산서원)	
13:40~14:30	50′	■ **도산서원 탐방 1** ·알묘례, 전교당(백록동규), 옥진각	전교당, 상덕사
14:30~15:20	50′	■ **도산서원 탐방 2** ·도산서당, 농운정사, 도산서원	도산서원, 옥진각
15:20~15:40	20′	이동(도산서원→이육사문학관)	
15:40~16:40	60′	■ **이육사문학관** ·퇴계선생 후손 이육사 선생의 삶과 애국정신	이육사문학관
16:40~17:00	20′	이동(이육사문학관→퇴계종택)	
17:00~17:40	40′	■ **퇴계종택 방문** -추월한수정에 깃든 선비정신 -종손의 삶에서 보는 오늘날의 선비	퇴계종택
17:40~18:00	20′	■ **수련 마무리** :실천다짐, 수련 인사	퇴계종택
18:00~21:00	3:00′	■ 귀가(창원복합문화센터->NC파크)	

4) 수련원 활동 사진 예시

陶山書院 선비문화수련원

– 수련 장면

• 입교식

• 강의

• 도산서원 탐방

• 알묘의례 체험

• 퇴계종택 방문

• 퇴계묘소 탐방

• 실천다짐 발표

• 수료식

국가 지속가능발전목표

KOREAN SUSTAINABLE DEVELOPMENT GOALS (K-SDGs)

창원시지속가능발전협의회는 창원시민의 삶의 질 향상과
지속가능한 창원시를 만들기 위한 민 · 관 거버넌스 조직입니다.

성 명	직 위	휴 대 폰	전화번호
김 연 옥	사무국장	010-6650-3396	070-7717-3774
서 영 옥	팀 장	010-2881-9387	070-7718-5211
성 지 수	팀 장	010-5193-1258	070-7718-9464
윤 재 영	간 사	010-5761-3820	070-7717-3948

대표번호: 055-265-1213

주소: 창원시 성산구 창원대로 520, 창원복합문화센터 2층

◆ 팩스 : 055-716-1215
◆ 이메일 : greencw21@hanmail.net
◆ 홈페이지 : http://greencw21.or.kr
◆ 밴 드 : https://band.us/@cwsdgs23